



Parlamentul României
Camera Deputatilor

GRUPUL PARLAMENTAR U.D.M.R.

Parlamentul României
Camera Deputaților

P. l. nr. 574 / 5.11.2002

Nr. 18 / 819 / 05.11.2002.

Către:
Biroul Permanent al Camerei Deputaților

București, 5 noiembrie 2002

În conformitate cu art. 73 al. 1 din Constituția României, vă înaintăm proiectul de lege privind declararea ca oraș al comunei MIERCUREA NIRAJULUI, Județul Mureș, cu rugămintea de a fi trecut prin procedurile corespunzătoare, în vederea introducerii acestuia pe ordine de zi a Camerei Deputaților.

INIȚIATORI:

Deputat Borbély László – UDMR

Deputat Dr. Kelemen Atila Béla László – UDMR

Deputat Dr. Makkai Gergely - UDMR

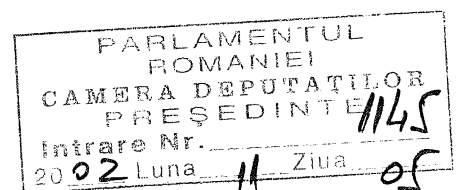

Expunere de motive

Miercurea Nirajului, comunitate de peste 5800 de suflete, se află în Valea Nirajului, așezat între municipiul reședință de județ și stațiunea balneară Sovata.

Actuala comună este locuită din epoca de piatră, vestigii arheologice fiind găsite din această perioadă, din epoca romană și cea bizantină.

În 1493, localitatea este amintită ca „oppidum”, adică oraș în diploma voievodului Transilvaniei, Losonczi László. Aceeași denumire revine apoi în 1527, când voievodul Sigismund Báthori scutește orașul de dări, cu excepția contribuțiilor către Sublima Poartă. Importanța orașului în această perioadă este semnalată de faptul, că în 1605, Bocskai István este ales aici ca principe al Transilvaniei, iar până la mijlocul secolului XVIII, centrul administrativ și reședința juzilor regali ai Scaunului Mureș era tot în Miercurea Nirajului.

Orașul a cunoscut o dezvoltare deosebită în secolul XIX - prima parte a secolului XX, când se înființează oficiu poștal, stație de cale ferată, case de credit, fabrici, etc. În 1923 începe să funcționeze stația de electrificare, iar în 1941 începe exploatarea zăcămintelor de gaz metan din zonă.

Deși regimul comunist a considerat localitatea ca fiind doar o comună, dezvoltarea ei a continuat și în perioada dictaturii. Astfel, în 1956 de înființează un liceu teoretic, iar în 1966 își începe activitatea fabrica de făină de lemn, una din cele doar patru astfel de fabrici din întreaga lume.

Odată cu Revoluția din Decembrie, membrii comunității locale au început să simtă limitările impuse de statutul de comună ca fiind insuportabile. Având în vedere importanța industrială, agricolă, turistică și socială a localității, pe bună dreptate ei cer acordarea statutului de oraș Miercurii Nirajului. Această dorință a lor a fost expusă cu deosebită claritate în data de 22 septembrie 2002, când 98,39% din localnicii care au participat la referendumul local au votat în favoarea redobândirii vechiului statut de oraș.

Având în vedere îndeplinirea cu prisosință a tuturor condițiilor stabilite prin legislația în vigoare, și, în primul rând, dorința arzătoare a locuitorilor ei, considerăm firească și necesară acordarea statutului de oraș actualei comune Miercurea Nirajului.

INIȚIATORI:

Deputat Borbély László – UDMR

Deputat Dr. Kelemen Atilla Béla László – UDMR

Deputat Dr. Makkai Gergely - UDMR

*ROMÂNIA
JUDEȚUL MUREȘ
PRIMĂRIA COMUNEI MIERCUREA NIRAJULUI
Sediul Administrativ: Piața Teilor nr. 48
Tel: 0265-576-004; Tel/Fax: 0265-576-008
E-mail: primariamniraj@fx.ro*



EXPUNERE DE MOTIVE
*Privind necesitatea declarării comunei
Miercurea Nirajului ca localitate urbană*

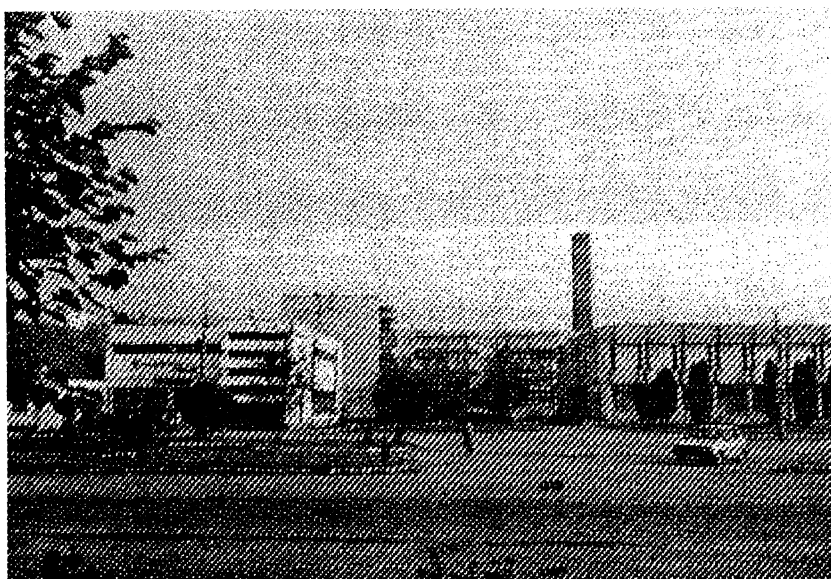

*Miercurea Nirajului
27 septembrie 2002*

ROMÂNIA
JUDEȚUL MUREȘ
PRIMĂRIA COMUNEI MIERCUREA NIRAJULUI
Sediul Administrativ: Piața Teilor nr. 48
Tel: 0265-576-004; Tel/Fax: 0265-576-008
E-mail: primariamniraj@fx.ro
NR. 3821/27. 09. 2002



EXPUNERE DE MOTIVE

Privind necesitatea declarării comunei Miercurea Nirajului ca localitate urbană

Întroducere

Valea Nirajului. Se întinde de la Câmpul Cetății de lângă Sovata pe o vale binecuvântată de Dumnezeu, pe o lungime de aproape 75 de km. Valea Nirajului este una dintre teritoriile cele mai dens populate din Transilvania. Se află în partea sud estică a județului Mureș, la o distanță de 22 de km de orașul de reședință a județului, municipiul Tg.Mureș și la 45 de km de renumita stațiune turistică Sovata.

Centrul văii Nirajului este comuna Miercurea Nirajului, cea mai populată și cea mai dezvoltată comună din Valea Nirajului.

Se află la altitudinea de 347 m peste nivelul mării, la intersecția paralelei de 46°28' latitudine nordică cu meridianul de 24°49' longitudine estică.

Clima este meridională, cu o temperatură medie anuală de 8–10 grade/C, cu un nivel al precipitațiilor de 700–1000 mm/an.

Din punct de vedere administrativ comuna cuprinde satele: Miercurea Nirajului, Dumitrești, Tâmpa, Șardu Nirajului, Lăureni, Moșuni, Beu și Veța.

Istoric

Din vestigiile arheologice scoase la iveală se atestă că comuna este locuită încă din epoca neolitică. Pe teritoriul satului Miercurea Nirajului s-au găsit topoare din piatră (2000 – 1700 Î.Ch). La Lăureni s-au găsit monezi bizantine din epoca împăratului Iustinian. Hotarul satelor Moșuni și Beu este traversat de drumul roman spre castrul de la Călugăreni. În Moșuni s-au găsit cioburi de lut din perioada provinciei Dacia. La Tâmpa a fost găsit un denar din timpul lui Iulius Cesar. Mai menționăm monezile romane scoase la suprafață în anii 80, în timpul modernizării drumului Miercurea Nirajului – Bereni.

Denumirea localității (Szereda) provine din cuvântul de origine slavă „sreda”, care înseamnă „loc de târguri” dar are și înțelesul de „centru”.

Nu există dovezi scrise în acest sens, dar cei mai mulți dintre istorici consideră Miercurea Nirajului, primul oraș din scaunul Mureșului.

Prima atestare documentară a orașului este din 1493, într-un hrisov al voievodului Losonczy Laszlo.

Miercurea Nirajului este numit „oppidium” într-o scrisoare a lui Sigismund Bathori. În 1527 Principele Bathori scutește Miercurea Nirajului, alături de Tg.Mureș de plata tuturor dărilor. Miercurea plătește dări numai pentru Poartă. În 1585 orașul trimite reprezentanți în Dietă. Evenimentele din anii

1600–1603 au pustiit regiunea. Generalul Basta părăsește Transilvania în 1604. În 1605 este convocată Dieta Transilvaniei în orașul Miercurea Nirajului. Aici este ales la 21 februarie 1605 Bocskai Istvan ca principe al Transilvaniei, numele orașului este înscris în analele istoriei.

O perioadă îndelungată Miercurea Nirajului este centrul administrativ al scaunului Mureșului. Din surse istorice se cunoaște că adunările scăunale obștești erau ținute aici. În secolul XVIII-a centrul administrativ al scaunului se deplasează tot mai mult spre Tg.Mureș.

Lipsit de gloria de odinioară, Miercurea Nirajului își pierde tot mai mult din importanță și se degradează la rangul unei așezări rurale. După revoluția burgheză din 1848 începe o dezvoltare spectaculoasă. În 1863 se înființează prima stație poștală, în 1916 funcționează serviciul de telefonie, în 1914 se pune în funcțiune linia ferată îngustă. După prima conflagrație mondială începe un proces de dezvoltare a capitalului aproape inexistent până la acel moment (exceptând târgurile săptămânale din fiecare miercuri). După 1919 apar pe lângă cultivarea pământului și creșterea animalelor, primele ateliere de mici meseriași și fabrici.

Sistemul financiar – bancar se dezvoltă prin înființarea primei Case de Depunere în 1866, în 1883 ia ființă prima bancă, din 1894 funcționează Cooperativa de Credit, în 1915 se înființează Cooperativa Furnica.

În 1923 se pune în funcțiune stația de electrificare, care furnizează electricitate pentru populație și pentru iluminatul public.

În 1941 începe exploatarea zăcămintelor de gaz metan.

După războiul devastator, în 1949 se înființează Cooperativa Meșteșugărească Nirajul, cu semnificații importante în viața locuitorilor zonei.

În 1950 intră în vigoare noua Lege al administrației, care desființează judecătoria locală.

În 1950 se înființează Stația de Mecanizare.

În 1956 se înființează Liceul Teoretic.

În 1966 pentru prima dată în țară începe să producă fabrica de făină de lemn, necesară pentru producerea explozibililor, și care este a patra fabrică de acest profil din lume.

Piața mare din centrul comunei se amenajează într-un parc comunal frumos și îngrijit, în anii 1969-73 se construiesc trotuare. S-a extins și sistemul sanitar, s-au construit cămine culturale în satele aparținătoare. Conducerea era preocupată de ideea devenirii în oraș, dar din cauza lipsei apei potabile și a canalizării această idee a rămas numai perspectivă.

În anii 70-80 s-a accelerat dezvoltarea industrială. S-a extins sistemul școlar, în 1979-81 s-a construit cartierul de blocuri, s-a inaugurat căminul cultural spațios și multifuncțional.

După revoluția din decembrie 1989, până în 1995 se vede o stagnare în toate domeniile. După această dată începe o dezvoltare semnificativă a sectorului privat, se întărește sectorul civil, în 1997 Consiliul local aprobă planul de urbanism general, premisă a viitorului oraș Miercurea Nirajului.

Așezare geografică – relief – hidrografie

Comuna Miercurea Nirajului se învecinează la N cu comuna Livezeni; la NE cu comuna Vărgata; la NV cu comuna Gălești; la E cu comuna Neaua și la NE cu comuna Măgherani.

Suprafața totală a comunei este de 5588 ha din care 1306 ha intravilan. Pe această suprafață trăiesc 5864 locuitori.

Din punctul de vedere al reliefului, comuna se înregistrează în zona de „coline joase” cu înălțimi medii de 320 m.

Componenta solului:

Soluri aluviuni: 30%

Negru de fânață: 15%

Brune, brune de pădure: 30%

Podzoluri, podzolute: 25 %

Hidrografia este puternic reprezentată, densitatea hidrografică este de 1,26 km/kmp.

Bogății naturale

Teren agricol: 4282 ha; neagricol: 1305 ha, din care cu vegetație forestieră 932 ha.

Efectivul de animale se ridică la 894 de bovine, 3780 ovine, 270 caprine, 1400 porcine, 280 cabaline, 24.500 păsări, 180 familii de albine.

Zona este bogată în gaze naturale, care se exploatează industrial.

Căile de comunicații:

Sunt reprezentate de DJ 135 Tg. Mureș - Miercurea Nirajului – Sărățeni, DJ 135A – Viforoasa – Miercurea Nirajului – Hodoșa.

Căile de comunicații sunt completate de existența unei căi ferate cu ecartament îngust ce făcea legătura între Tg. Mureș – Sovata, care din anul 1997 nu este în funcțiune. Se mai adaugă și rețeaua de drumuri și străzi comunale în număr de 28, din care 2 străzi cu covor asfaltic.

Populația pe satele componente

- Miercurea Nirajului: **1335** gospodării, **3815** de locuitori
- Dumitrești: **127** gospodării, **338** de locuitori
- Tâmpa: **144** gospodării, **479** de locuitori
- Șardu Nirajului: **141** gospodării, **449** de locuitori
- Lăureni: **91** gospodării, **296** de locuitori
- Moșuni: **101** gospodării, **295** de locuitori
- Beu: **40** gospodării, **93** de locuitori
- Veța: **37** gospodării, **67** de locuitori

Structura populației pe domenii de activitate

a) Gradul de ocupare al populației

1. Salariați – total – 1890

Salariați în industrie - **1448**

Salariați în agricultură - **45**

Salariați în industria extractivă - **14**

Salariați în industria prelucrătoare – **1386**

Salariați în energie electrică și termică, gaze și apă - **50**

Salariați în construcții – **79**

Salariați în comerț – **68**

Salariați în transport, depozitare, poșta, comunicații – **34**

Salariați în administrație publică și servicii comunitare – **22**

Salariați în învățământ – **139**

Salariați în sănătate și asistență socială - **33**

2. Populație ocupată în agricultură: - 773

3. Elevi înscriși în învățământ primar: - 298

4. Elevi înscriși în învățământ gimnazial: - 384

5. Elevi înscriși în învățământ postliceal: - 34

6. Pensionari, pensii achitate:

- Asigurări sociale: - 907

- IOVR: - 2

- Ajutor social: - 1

- M.I.: - 6

- MAN: - 1

- Handicap: - 26
- Nevăzători: - 15
- Veterani de război: - 78
- Șomaj: - 50
- Agricultori: - 250
- Alocații pentru copii (preșcolari): - 318
- Alocații copii supliment: - 199

TOTAL: 1853

7. Preșcolari: **318**

b) Structura populației în raport cu gradul de pregătire școlară

- cu studii superioare: **216**
- cu studii medii: **2146**
- absolvenți ai școlii generale: **1980**
- primară - **56**

c) Structura populației din punct de vedere etnic

- Maghiari – **4893 – 83,9%**
- Români – **618 – 10,6%**
- Romi – **321 – 5,5%**

Funcții administrative îndeplinite anterior: Oraș până la sfârșitul secolului al XVIII-lea, Miercurea Nirajului este centru de comună și plasă în epoca interbelică. În epoca postbelică își păstrează această funcție, în anii 80 devine centru C.U.A.S.C. La spitalul și la maternitatea comunală (până în anul 1985) sunt arondați locuitorii din zona de mijloc a Văii Nirajului.

Dotarea economică și socială:

Așa cum se poate vedea și din preambulul expunerii, comuna Miercurea Nirajului a avut un rol hotărâtor în viața economică a întregii zone. A absorbit un număr mare de oameni care au desfășurat diferite activități economice de la prestări de servicii, agricultură, comerț, exploatarea gazului până la diferite ramuri ale industriei. A reușit totdeauna să valorifice uriașul potențial creativ al oamenilor și dragostea lor pentru muncă. Rodul muncii lor se poate vedea pas la pas prin case frumoase și gospodării aranjate.

După revoluția din decembrie 1989, fostele întreprinderi de stat, datorită conjuncturilor economice nefavorabile perioadei de tranziție, - de trecerea de la o economie socialistă dirijistă și planificată - la o economie de piață s-au restructurat. Cei care nu au putut ține pasul concurenței s-au desființat, locul lor fiind luat mai ales după 1995 de întreprinderi mici și mijlocii private, cu capital autohton și mixt.

În momentul actual în raza comunei funcționează 145 de societăți comerciale, asociații familiale și mici întreprinzători particulari.

TABEL NOMINAL
cu agenți economici cu activități de pe raza comunei Miercurea Nirajului

Nr. crt	Forma juridică	Denumirea unității economice	Sediul Miercurea Nirajului	Profilul
1.	S.C.	S. C. A. "Nirajul"	Str. Pompierilor nr. 29	Atelier mobilă, feronărie, cahle teracotă
2.	S.C.	S.C. Fonix Mobil	Str. Sălciilor nr. 32	Atelier de mobilă și binale
3.	S.C.	S.C. Agromec S. A.	Str. Sântandrei	Atelier de reparat tractoare
4.	S.C.	S. C. Prodescoop S.A.	Str. Pompierilor nr. 10	Tâmplărie
5.	SRL	S.C. Varco Impex SRL	Str. Trandafirilor nr. 20	Tâmplărie

6.	SRL	S.C. Remix Prescom SRL	Str. Nirajului nr. 31	Tâmplărie
7.	SRL	S.C. Gabinemimpex SRL	Str. Plopilor nr. 41	Reparații mobile vechi
8.	SRL	S.C. Impex Elbob SRL	Srt. Trandafirilor nr. 86	Reparații uz casnice
9.	SRL	S.C. Fanar Kuti Invimpex SRL	Str. Nirajului nr. 9	Reparații TV, alimentație publică
10.	SRL	SC. Genesis SRL	Str. Cimitirului nr. 1	Brutărie
11.	SRL	SC. Voglis Constrimpex	Str. Sântandrei nr. 55	Magazin mixt
12.	SRL	SC Miklosi Crolux SRL	Str. Plopilor nr. 4	Confecții haine
13.	SRL	SC Reat Prest SRL	Str. Bisericii nr. 3	Magazin mixt, comerț, import export
14.	SRL	SC Refill SRL	Str. Liliacului nr. 4	
15.	SRL	SC Auto Volan		Școală de șoferi
16.	SRL	SC Mallorca	Str. Bisericii nr. 35	Florar
17.	SRL	SC Tapimo Prod Com	Str. Plopilor nr. 13	Atelier tâmplărie
18.	SRL	SC Micand Prest SRL	Str. Nirajului nr. 23	Atelier reparații auto
19.	SRL	SC Inhoc Sing No SRL	Str. Sântandrei	Bar, alimentație publică
20.	SRL	SC Margareta Alimex SRL	Str. Pompierilor nr. 1	Bar, alimentație publică
21.	SRL	SC Kornya Bob Impex SRL	Str. Sântandrei	Atelier prestări servicii bobinator
22.	SRL	SC Pharmacom SRL	Str. Teilor nr. 4	Farmacie
23.	SRL	SC Metrovalex SRL	Str. Trandafirilor nr. 56	Magazin mărfuri alimentare și nealimentare
24.	SRL	SC Belșug Prod SRL	Str. Nirajul nr. 10	Magazin mărfuri alimentare
25.	SRL	SC Erma Prod Com SRL	Str. Sântana nr. 9	Atelier croitorie
26.	SRL	SC Animecam SRL	Str. Sântandrei nr. 31	Magazin mărfuri alimentare
27.	SRL	SC Texicom SRL	Str. Sântandrei nr. 3	Ambulant construcții
28.	SRL	SC Trapimpex Palm SRL	Str. Teilor nr. 1	Bar, alimentație publică, en-gros
29.	SRL	SC Gabinemimpex SRL	Str. Plopilor nr. 41	Depozit mobilier vechi
30.	SRL	SC Adam Eva Crolux SRL	Str. Plopilor nr. 6	Încălțăminte
31.	SRL	SC Transercomex SRL	Str. Teilor nr. 103	Prestări servicii
32.	SRL	SC Agroprod SRL	Str. Plopilor nr. 5	Alimentație publică
33.	SRL	SC Teracotas SRL	Str. Nirajului	Teracotar
34.	SRL	SC Agrotranscomex SRL	Str. Sântandrei nr. 25	Creșterea animalelor
35.	SRL	SC Novades SRL	Str. Dumitrești nr. 7	Alimentație publică
36.	SRL	SC Nema Prod Com Serv SRL	Str. Semănătorilor	Lucrări agricole
37.	SRL	SC Timp Fero SRL	Str. Sântandrei nr. 56/a	Tâmplărie
38.	SRL	SC Endchim Impex SRL	Str. Sântandrei 73	Mărfuri alimentare și nealimentare
39.	SRL	SC Maroka Agrotech SRL	Str. Libertății nr. 16	Creșterea animalelor
40.	SRL	SC Hunrom Forest SRL	Str. Zorilor nr. 17	Gater
41.	SRL	S.C. Tiger Cutting Tools S.R.L.	Str. Trandafirilor nr. 3/8	Scule de prelucrare a metalului
42.	A.F.	Nagy Denes	Str. Nirajului nr. 48	Florar
43.	A.F.	Fekete Sandor	Str. Trandaf. Nr. 46	Reparații mașini electrice.
44.	A.F.	Janosi Imre	Str. Semănătorilor nr.25	Tâmplărie
45.	A.F.	Cserey Lajos	Str. Nirajului nr. 38	Confecționat măhuri sorg.
46.	A.F.	Biro Elemer	Str. Sântandrei nr. 81	Zidar
47.	A.F.	Aszalos Gizella	Str. Morii nr. 12	Tâmplărie
48.	A.F.	Fekete Gyula	Str. Morii nr. 155	Serv. de coșerit curățat coșurile de fum
49.	A.F.	Novac Ioan	Sat. Șardu-N	Zidar
50.	A.F.	Kacso Sandor	Str. Secerișului	Lucrări agricole
51.	A.F.	Lorinczi Domokos	Str. Liliacului nr. 12	Reparații auto
52.	A.F.	Csiki Maria	Sat. Tâmpa	Comercializare mărfuri alimentare și nealimentare
53.	A.F.	Kacso Sandor	Str. Sântandrei nr. 86	Lucrări agricole
54.	A.F.	Szolosoi Ioan	Str. Teilor nr. 43	Servicii de închiriere casete
55.	A.F.	Bacs Nicolae	Str. Sântandrei nr. 10	Prelucrări marmură
56.	A.F.	Csiki Margit	Str. Trandaf. Nr. 65	Alimentație publică
57.	A.F.	Adorjani Erno	Str. Sântana nr. 71	Comercializare mărfuri alimentare și nealiment

58.	A.F.	Szilagy Laszlo	Str. Sântandrei nr. 99	Dulgherit
59.	A.F.	Adorjani Endre	Str. Morii nr. 61	Decorator florar
60.	A.F.	Mathe Iosif	Str. Sântandrei	Zidar - zugrav
61.	A.F.	Mihaly Gyula	Str. Sântana	Impletitor obiecte de artizanat
62.	A.F.	Gabor Katalin	Str. Sălciilor nr. 6	Tinichigerie
63.	A.F.	Molnar Elvira	Str. Teilor 43	Comercializare mărfuri nealimentare și comercializare de cărți
64.	A.F.	Gergely Tibor	Str. Teilor nr. 34	Alimentație Publică
65.	A.F.	Stoica Mundra	Str. Sălciilor nr. 20/a	Comercializare mărfuri nealimentare
66.	A.F.	Gabor Gabor	Sat. Lăureni nr. 4	Comercializare mărfuri nealimentare
67.	A.F.	Moga Ana	Sat. Moșuni nr. 106	Comercializare mărfuri nealimentare
68.	A.F.	Siklodi Lajos	Str. Dumitrești nr. 68	Croitorie
69.	A.F.	Gerebenes Gizella	Str. Bradului nr. 11	Comercializare mărfuri nealimentare
70.	A.F.	Csiki Otto	Str. Morii nr. 11	Comercializare mărfuri nealimentare
71.	A.F.	Kadar Balazs	Str. Morii nr. 15	Tâmplărie
72.	A.F.	Gabor Carol	Str. Sântana nr. 116/a	Comercializare mobilier vechi
73.	A.F.	Novac Ioan	Str. Șardu –N 20	Ambulant zidărie
74.	A.F.	Rafi Lina	Str. Trandaf. Nr. 69	Ambulant comerț mobilier vechi
75.	A.F.	Meszáros Lajos	Str. Șardu –N nr. 52	Atelier rep. Încălțăminte
76.	A.F.	Miclăuș Mate	Str. Lăureni nr. 47	Ambulant comerț nealimentar
77.	A.F.	Farkas Piroska	Str. Gării nr. 12	Magazin comercializare mărfuri alimentare
78.	A.F.	Gabor Gavril	Str. Sântana nr. 35	Ambulant tinigherie
79.	A.F.	Hathazi Bella	Str. Dumitrești nr.	Confecționat și vânzări tricotate
80.	A.F.	Barabas Lorand	Str. Plopilor nr. 16	Informatică , consultație în domeniul calculatoarelor
81.	A.F.	Bebreczeni Jozsef	Str. Tâmpa nr. 29	Zidar, dulgher
82.	A.F.	Kereszturi Jozsef	Str. Semănătorilor nr.15	Magazin mixt, bar
83.	A.F.	Kaffai Arpad	Str. Sălciilor nr. 8	Magazin mixt
84.	A.F.	Magos Istvan	Str. Sântandrei nr. 159	Zidar, zugrav, dulgher
85.	A.F.	Simon Daniela	Sat. Lăurenu. Nr. 7	Comercializare produse nealimentare
86.	A.F.	Trifan Floare	Sat. Moșuni. Nr. 52	Alimentație publică, Bar
87.	A.F.	Varga Istvan	Str. Gării nr. 5	Alimentație Publică, Bar
88.	A.F.	Vaszi Csilla	Str. Sălciilor nr. 8	Comerciant ambulant
89.	A.F.	Marton Eva	Str. Gării nr. 2	Alimentație Publică
90.	P.F.	Biro Dionisie	Str. Sântandrei nr. 14	Ambulatoriu Zidar
91.	P.F.	Demeter Karoly	Str. Sântana nr 10	Atelier croitorie
92.	P.F.	Madaras Sandor	Str. Pompierilor nr 19	Atelier Croitorie
93.	P.F.	Lorinczi Vilmos	Str. Nirajului nr .13	Ambulant instalații Electrice
94.	P.F.	Madaras Ioan	Str. Nirajului nr. 47	Ambulant zugrav
95.	P.F.	Madaras Lajos	Str. Câmpului nr. 5	Ambulant zidar
96.	P.F.	Madaras Rozalia	Str câmpului nr. 3	Atelier croitorie
97.	P.F.	Radu Mihai	Str. Moșuni	Căraușie
98.	P.F.	Csaloka Carol	Str. Sântandrei nr. 153	Mozaicar
99.	P.F.	Gerebenes Mureșan	Str. Sântandrei nr. 153	Tinichigerie
100.	P.F.	Bereczki Martin	Str. Dumitrești	Tâmplar
101.	P.F.	Nemes Lajos	Str. Gării nr. 41	Reparații Radio-TV
102.	P.F.	Csaloka Gabriella	Str. Teilor nr. 44	Frizerie
103.	P.F.	Dosa Istvan	Str. Teilor nr 45	Lăcătuș mecanic
104.	P.F.	Fulop Attila	Str. Pompierilor nr. 1/a	Reparații masini uz casnic
105.	P.F.	Cserei Andras	Str. Nirajului nr. 45/a	Hornar
106.	P.F.	Foris Peter	Str. Gării nr. 17	Proiectare

107.	P.F.	Magyari Laszlo	Str. Teilor nr. 43	Reparații auto
108.	P.F.	Nagy Imre	Str. Sântandrei nr. 161	Înmulțire
109.	P.F.	Szasz Istvan Laszlo	Str. Sântana nr. 115	Lucrări Agricole
110.	P.F.	Chiorean Dumitru	Sat Șardu-N nr. 94	Zugrav
111.	P.F.	Foris Peter	Str. Trandafir. Nr.	Reparații Radio TV
112.	P.F.	Magyari Lajos	Str. Teilor nr. 44	Tâmplărie
113.	P.F.	Toth Karoly	Str. Morii nr. 28	Zidar
114.	P.F.	Moldovan Sandor	Str. Sântandrei nr. 9	Tinichigerie
115.	P.F.	Csizmadia Tibor	Str. Bisericii nr.	Instalator
116.	P.F.	Barta Tibor	Str. Sântandrei nr.	Servicii de coșerit și curăț coșuri
117.	P.F.	Tokes Karoly	Str. Sântana nr 194	Reparații auto
118.	P.F.	Mozes Karoly	Str. Morii nr. 6/a	Comercializare și reparații bijuterii
119.	P.F.	Domahidi Jenő	Str. Sântana nr. 196	Zugrav
120.	P.F.	Hegedos Laszlo	Str. Bisericii nr. 41	Reparații auto
121.	P.F.	Biro Matild	Str. Florilor nr. 8	Produse agricole
122.	P.F.	Siklodi Zoltan	Str. Morii nr. 18	Transport marfă
123.	P.F.	Moga Mihaly	Sat Moșuni nr. 1	Reparații auto
124.	P.F.	Moldovan Magda	Str. Sântandrei nr. 9	Comercializare mărfuri nealimentare
125.	P.F.	Boloni Mihaly	Sat. Lăureni nr. 76	Zidar
126.	P.F.	Burcea Mate	Sat. Lăureni nr. 45	Tinichigerie
127.	P.F.	Nagy Keresztesi Jenő	Str. Sântana nr. 81	Efectuarea însemnări artificiale
128.	P.F.	Marton Attila	Str. Secerișului nr. 12	Efectuarea însemnări artificiale
129.	P.F.	Csizmadia Melinda	Str. Bisericii	Frizerie
130.	P.F.	Marton Zoltan	Str. Liliacului nr. 5	Tinichigerie auto
131.	P.F.	Gyorgy Alexandru	Str. Liliacului nr. 2	Servicii de intermediere
132.	P.F.	Csizmadia Arpad	Str. Bisericii nr. 23	Instalator
133.	P.F.	Magos Ioan	Str. Uiorilor nr. 20	Reparații biciclete
134.	P.F.	Dosa Frigyes	Str. Plopilor nr. 47	Tâmplar
135.	P.F.	Orban Orban	Str. Gării nr. 17	Reparații uz casnice
136.	P.F.	Dr. Pop Sorin	Str. Teilor nr. 54	Medicină generală
137.	P.F.	Dr. Pop Viorica	Str. Teilor nr. 54	Medicină generală
138.	P.F.	Dr. Szep Marta	Str. Teilor nr. 54	Medicină generală
139.	P.F.	Dr. Kerekes Katalin	Str. Teilor nr. 54	Medicină generală
140.	P.F.	Dr. Albert Kalman	Str. Teilor nr. 54	Stomatologie
141.	P.F.	Dr. Kocsis Ibolya	Str. Teilor nr. 54	Stomatologie
142.	P.F.	Dr. Zavada Maria Magdalena	Str. Pompierilor nr. 1	Medicină generală
143.	P.F.	Dr. Pap Gyorgy	Str. Pompierilor nr. 1	Medicină generală
144.	P.F.	Dr. Butiurcă Peter	Str. Gării nr. 37	Medicină veterinară
145.	P.F.	Kovacs Emese	Str. Trandaf. Nr. 34	Cosmetică

Administrație publică, autorități judecătorești, organizații neguvernamentale:

- Sediul primăriei,
- Sediu birou notarial secundar
- Fundații (Fundația Remedium, Fundația Bocskai István)
- Asociații (Asociația „Pro Familia”, Asociația „Oazis”, Asociația „Pro Sport”, „Asociația Oamenilor de Afaceri din Miercurea Nirajului”, Asociația culturală „Bocskai”, „Asociația Sportivă Nirajul”, „Asociația pentru Creșterea Bovinelor”, „Asociația Consiliilor Locale din Valea Nirajului”, asociații culturale ad - hoc (asociația corală, asociația reformată și asociația catolică)

Educație și învățământ:

- **Învățământ preșcolar și școlar:**
- Grădinița cu program normal din Miercurea Nirajului

- Grădinița cu program prelungit din Miercurea Nirajului
- Școala Generală Miercurea Nirajului, Școala primară și grădinița din strada Sântandrei, Școala primară și grădinița din strada Sântana
- Școala primară și grădinița din Moșuni
- Școala primară și grădinița din Tâmpa
- Școala primară și grădinița din Dumitrești
- Școala generală și grădinița din Șardu Nirajului
- Școala primară și grădinița din Lăureni
- Internatul din Miercurea Nirajului cu 60 de locuri
- Grupul Școlar Miercurea Nirajului: - Liceu
 - Școală profesională
 - Școală postliceală
- Centrul de Consultanță Horticola și învățământ universitar la distanță: Universitatea „Szent István” din Budapesta, Facultatea de horticultură.

Sănătate și asistență socială:

- Spitalul Remedium, Dispensar medical adulți, Dispensar medical de pediatrie, Dispensar stomatologic, Stație de salvare, Centru de plasament pentru minori, Dispensar veterinar, 2 farmacii.

Cultură:

- Casă de cultură multifuncțională din centrul de comună, dotată cu toate utilitățile, (Bibliotecă comunală cu 11.000 volume, sală de expoziție, sală de conferințe, 2 cluburi). Cămine culturale în toate satele aparținătoare.

Comerț:

- Piața agro-alimentară, un obor.

Finanțe, bănci și asigurări:

- Banca de Dezvoltare Română – Group Societe Generale, filiala Miercurea Nirajului; Cooperativa de Credit; C.E.C., sucursala Miercurea Nirajului; ASIROM; ARDAF.

Turism:

- Numeroase spații de cazare din domeniul turismului rural, pensiune în construcție.

Protecția mediului:

- Biroul de Dezvoltare Microregională Niraj, Clubul Prietenii Nirajului.

Sport și agrement:

- Sală de sport, 3 terenuri de sport, sală de popice și parc public în centrul comunei.

Culte:

- Protopopiat reformat, 5 parohii reformate, 2 parohii romano – catolice, 3 parohii ortodoxe, parohie unitariană, Congregația Religioasă „Martorii lui Iehova” și „Biserica adventistă de ziua a 7-a”.

Transport și telecomunicații:

- Poștă și centrală telefonică automată digitală, telefonie mobilă ORANGE, rețea de televiziune prin cablu.

Ordine și securitate:

- Birou de Poliție, Pompieri Militari – grupă de intervenție.

Priorități:

- Extinderea canalizării, construirea conductei de apă potabilă, asfaltarea tuturor străzilor, construirea casei mortuare, construirea unui hotel, extinderea prin mansardare a casei de cultură.

Pentru a redobândi fostul statut de „oppidiu” Consiliul Local Miercurea Nirajului, prin Hotărârea nr. 46/iulie 2002, a hotărât organizarea unui referendum în data de 22 septembrie 2002. Mobilizarea populației a fost făcută de cultele religioase, de organizațiile neguvernamentale, și de toți cei interesați în procesul de urbanizare al comunei.



În listele de alegători din cele **4 secții** electorale au fost înscriși **4720** de persoane cu drept de vot. Numărul participanților a fost de **2736 (57,96%)** persoane.

Numărul voturilor valabil exprimate la răspunsul **Da** a fost de **2692 (98,39%)**. Numărul răspunsurilor valabil exprimate la răspunsul **Nu** a fost numai **37 (1,35%)**. Numărul voturilor nule a fost **7**. În timpul referendumului nu s-a înregistrat nici un eveniment negativ, oamenii și în mod special cei tineri au avut un mare „apetit” de vot.

Toate cele expuse întăresc convingerea că în scurt timp, comuna Miercurea Nirajului își va dobândi (redobândi) statutul cuvenit și va deveni oraș.

Primar

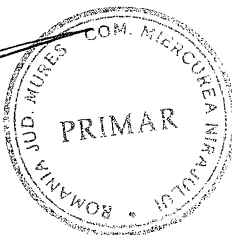
| Ing. Dászkel László



Principalii indicatori cantitativi și calitativi de definire a localităților urbane

Nr. crt.	Indicatori minimali	Oraș
0	1	2
1.1.	Număr de locuitori	5832
1.2.	Populația ocupată în activități neagricole	67,3%
1.3.	Dotarea locuințelor cu instalații de alimentare cu apă	64%
1.4.	Dotarea locuințelor cu baie și WC în locuință	56%
1.5.	Număr de paturi în spitale la 1.000 de locuitori	7,2
1.6.	Număr de medici care revin la 1.000 de locuitori	1,7
1.7.	Unități de învățământ	19, din care 1 liceal 1 postliceal 1 universitar
1.8.	Dotări culturale și sportive	3 terenuri de sport, 1 sală de sport, 1 sală de popice
1.9.	Locuri în hoteluri	92, din care 42 de locuri în case de oaspeți – 18 locuri agroturistice și 18 locuri în moteluri în construcție
1.10.	Străzi modernizate	72%
1.11.	Străzi cu rețele de distribuție a apei	60% în curs de proiectare
1.12.	Străzi cu conducte de canalizare	18%
1.13.	Epurarea apelor uzate	Stație de clorurare – cu treaptă mecanică în fază de proiect
1.14.	Străzi cu rețele de hidranți exteriori pentru stingerea incendiilor	-
1.15.	Spații verzi – mp/locuitor	12 Parc public și zonă de agrement
1.16.	Depozit controlat de deșuri, cu acces asigurat	Da

Primarul comunei Miercurea Nirajului

Ing. Dászkel László



Secretar

jur. Nagy Zsigmond

